Контрольный экземпляр

Массе а мехкий пролетареш, вІашагІкхета!

СЕРДАЛО

СОВЕТСКИ СОЮЗА КОММУНИСТИЧЕСКИ ПАРТЕ НОХЧ-ГІАЛГІАЙ ОБКОМА, НОХЧ-ГІАЛГІАЙ АССР ЛАКХЕХЬАРЧА СОВЕТЕИ МИНИСТРИЙ СОВЕТЕИ ОРГАН

«СВЕТ» Орган Чечено-Ингушского обкома КПСС, Верховного Совета и Совета Министров ЧИАССР

Газет арадувл 1923 шера денз ★ ШИНАРА, 28 МАРТ, 1989 ШУ. ★ № 37 (7695). ★ Мах 3 кеп.

ДИКАГІБАРАШ ХЕРЖАР СССР ХАЛКЪА ДЕПУТАТАЛЛА

№ 124 йолча хоржамний участке кхаж тоссаш ба харжархой.

Н. КОВИАШВИЛЕ сурт.

КХАЖ ТОССАШ Я НАЬСАРЕ

Хоза ера Наьсаре кхаж тосса Іуйре. Сан боадн къоастауча анаюхе шурий беса ерззаше а электрически лампаш лотаелар городе, юрташка, хоржамий участкашка. ЦаІ цІа дац районе хІара дезала юкъера 3 — 4 саг кхаж тасса ваха ца везаш. Верригаш а цу округе списка тІа ДІаязвь 66 эзар харжархо ва (царех 38 эзар — Наьсаре, 28 эзар — Малгобеке).

Округной комиссе секретара Хаутиева Орцхой Тамарас дувш:

— Тхоай хур дир оаха, комиссе даькъалоацараша, хоржамий кампани чакхйоаккхаш дола юххера ди ма хулла дикагІа эргадаькхха, харжархошта дуккхача хана дицлургдоацаш ма хилийта гІерташ. ХІана аьлча, перестройка правительство хоржа ди да ер. Массайолча тха 45 хоржамий участкашка (царех 22 — Малгобеке я) хьайилла болх беш буфеташ я, сакъерда, салаІа моттигаш я. Цу гІулакха дика кийчо яьй шинна а района культура болхлоша: клубаша, библиотекаша. Дика чакхбаьккхар оаха организационни болх а. Мел эшача урнаш, хІаьта хоржамех долча законага хьежжа кийчъяь кхаж тосса кабинаш, бюллетенеш, цар тІа йоазув де ручкаш а ІалашдаьД. Ший ханнахьа ДІакхачийтар харжархошка хоза типографски хьисапс кийчдаь харжархой урнаш тІа хьахьеха билеташ. ХІара участке цахаддаш болх беш я телефонаш, дежурни автотранспорт.

Да а дар со ДІа-хьа мел вахача участкашкара сурт секретара дийццача тайпара. Са айденна, цІей ІаьдалагІа хоза кийчбенна ба нах. Шоаш урнаш чу бюллетенеш Іочутовсаш даькъала бувц цар таханвай мехка парте, правительства хьинарца, цар инициативах ДІаболабенна перестройка шерра кийчъяь.

Перестройка демократега, гласностага хьежжа кердача ЗаконагІа ДІайолаелар укх шера СССР халкъа депутаташ хоржа кампани. Хьалха вІалла хургьа, аьнна дага ца хинна эргалонаш духха яр цу юкъе. Бакъдар аьлча, цу Законо шоашта енначу бокъонех ца кхийтталга дарий а хац, е хьалха денз Іомаяьча оамалаша уйлаш ДІа а лаьца ца тешаш цецбаьнналга дарий а хац, хоржамий кампани ДІайолаеннача цхьан юккъа шоай фу де деза ца ховш сатийна Іийра дукха харжархой. Царна моттар. хьалха мо лаккехьара цІи яьккхача мара шоашта юкъера кандидат харжа йиш яц, аьнна. Наьсаре а дикка гуш хилар из белгало. Бакъда, трикотажни фабрикера мехкарий массарел а фийлагІа хилар. Закон ара а даьнна хоржамий кампани ДІайолалушше а ДІарг лакха болабелар уж, шоашта юкъера правительстве бахийта мегаргболча нахага. ДІабеннача цар собрани а яь. шоашта юкъерча наьха ялх кандидатура цІи яьккхар. ТІакхха ДІахо еча собранешка «ловсаш-ловсаш» царех цхьа кандидатура йитар — швея-мотористка Богатырева Дугурхан. ХІаьта округной собране цунна регистраци ялцца тІехьашка ца боалаш шоай кандидата оагІув хьаллоацаш а хилар.

Иштта массарел хьалха шоай дош аьлар трикотажникаша № 7 йолча Грозненски къаман - территориальни округе гІолла СССР халкъа депутата кандидатура хоржача дакъа лоацаш а. Дег тІара раьзн болаш хьаллаьцар цар шоай собране СССР Генеральни прокурора Александр Яковлевич Сухарева кандидатура. Цул тІехьагІа, ерригача района къахьегамхошка, харжархошка цун вахара никъ ДІабовзийтача инициатораш а хилар.

Ба а ба Александр Яковлевича вахара, къахьегама никъ хьокъаме а сий долаш а. Слесарагара ДІавола а венна СССР-а Генеральни прокурорага кхьачав из. Ата хинадац цун «лоаме», лагІаш. Сийлахь - боккхача Даймехка тІемах чакхваьннав из дуккхача совгІаташца (Даймехка тІема I а II а степенах йола орденаш кхыдола совгІаташ) ший денал белгал а доакхкаш. Иштта дезача Даьхен совгІаташца сийдьна ба цун къахьегама никъ а.

Малагіча уйлаеч, малагіча саготонех, ираззх диза да хац сона укх деношка Малгобекерча арендатора Дарсигов Ювсапа Мувсайн Наьсареречча вай йийцача трикотажница Богатырева Асхьаба Дугурханен дегаш, бакъда шоашта тІехьа кхаж тоссача денга цар хьабена никъ атта ца хинналга-м хов сона. Массаза ДІа-хьа ихар уж шоай № 674 йолча хоржамий округа чу-ЙоагІача шин районерча предприятешка, юрташка, массаза ДІакхайкайир шоаш кийчъяь программаш, массаза жоп дала дийзар хатгаршта. Мел «ювІ Іиттар цхьаболча харжархоша царех «фу доал», цар политически кхетама боарам мел лакха ба ха гІерташ. Хьалха мо атта бац депутато парламенте хьош бола никъ.

ХІанз из хала тохкам чакх а баьккха шоашта малагІа «оценкаш» оттаяьй, шоаех мала чакхваьннав хьежача студенташкара хьал да царга. ЦаІ мара харжа йиш яц цу шиннех СССР-а халкъа депутаталла, цаІ мара чакхваргвац царех. Из ховргдац, тессача кхажа итогаш яь ца яьлча. Бакъда, харжархоша шоай декхар барттайна, политически боарам ланха болаш, хьинаре чакхдьккхар.

Іуйрийна 7 сахьат далалехьа дукха нах гулбелар № 13 йолча хоржамий участка хьалхашка. Участкови комиссе председателе, трикотажни фабрика директора Муталиев Салмана политически бокхча лоархІам болча событеца из ди даькъал а дувцаш, хьайийллар участка наІараш шоай харжархошта. Эггара хьалха бюллетенеш бе кхьачар «Электроинструмент» яхача завода болхлочоа, тІема а къахьегама а ветерана Имагожев Іалаудина. Кабине ДІачу а ваха ший хьэит дола кандидаташ бута а буташ, кийчдаь бюллетенеш урначу ше Іочутовсалехьа, гулбеннача нахагахьа ДІа а вийрза, аьлар цо:

— Новкъостий, дикагІчарех дикагІбараш ба мехка доал де, аьнна таханвай хоржа нах. Аз даькъала бувц акхар никъ. ХІаьта а духхьал ахкарна тІехьа тесса ІаІ вай ер кхаж. Вай ер тосс перестройкана, дунен машара, вай керда хоржача правительстбана тІехьа.

Иштта ДІадоладир цу участке кхаж тассар. Ха ДІа ме йода дукхагІа хьаух нах. Царна юкъе ба бІарчча къаьст-къаьста дезалаш а. Царех бар «Водоканалера» механик Богатырев Махьмади трикотажни фабрикера закройщица — цун сесаг Аминати; трикотажни фабрика № 1 йолча цеха мастера Джандарова Сельжани цига болх беш йола цун йоІ Зарифан, пенсионер вола цун да — Асхьаби... Дукха бар уж-м, цІей ІаьдалагІа кийчбенна дезалаш.

Хоза кийчъяь я кхаж тосса помещени а. Цхе кІадаш Іоахка массехк кабина, зизаш, музыка. Шортта ДІайха а шийла а даараш дола буфет хьа а йийлла харжархой гІулакх деш я ГПТУ-14 яхача училища буфетчица Тазиева Лемка а.

Верригаш а 1957 харжархо вар цу участке кхаж тоссаш. 9 сахьат доаллаш царех 657 саг кхаж тесса ваьннавар, вешта аьлча — кхоалагІа дакъа.

ЧІоагІа безаме, порядок йолаш чакхъяьлар кхаж тосса процедура. № 9 йолча хоржамий участке а (комиссе председатель Х. Хазбиев). 10 сахьат доаллаш 610 саго кхаж тессар цига берригача из тасса безача 2338-нех. Эггара хьалха цига кхаж тасса хьачуваьннача къахьегама ветерана, къаьнарча машиннаькъахочо Талдыкин Леонид Петровича бюллетенеш ше Іочутоссаш, доккхача баркалца кхайкайир таханвай мехка ДІайолаенна перестройка, дерригача вахаре хулаш доагІа хувцамаш.

— Цар никъ дикагІа ДІахобахарга сатувсаш а дог тешаш а тосс аз ер кхаж, — аьлар цо.

Лоацца аьлча, ший тайпара политически цІей-хинна чакхдаьлар Наьсаре из деза ди.

М. ЗАНГИЕВ,
тха собкорр.

ЦАІ САННА...

Борхі сахьат дала кхы а тоъал ха яр Малгобекски района Инаркъе яхача юрта керда хьалдаьча культура ЦІагІа моттигерча хоржамий участка комиссе членаш вІашагІкхета болабеннача хана. МугІарегІа Іооттадаьча истолаш тІа гуш да хоржамий бюллетенаш. Халкъа депутаталла харжара оттаяь пхи кандидатура я цар тІа. Уж ба СССР генеральни прокурор А. Я. Сухарев, Грозненски района «Загорский» совхоза арендатор С. Ю. Гайтемиров, Назрановски районерча трикотажни фабрика болхло Д. А. Богатырева, «Алханчуртский» совхоза болхло М. Ю. Дарсигов, «Малгобекнефть» НГДУ бурув деттар Х. ГІ. Галаев.

Царех лаьца дукха яздаьд кепайоазоне, дийцад радио чу гІолла, лаьрххІа передачаш яьй телевидене болхлоша. Дика йовз наха кандидатий биографеши программаши. Царех цхьабаршца вІашагІкхетараш долча хана тайп-тайпара наказаш даьд Инаркъерча наха, шоашта нийслуча халонех дийцад. Керттерча даькъе социальни дешашца ювзаенна я уж. Цудухьа хургда-кх тахан уж Іуррехьа кхаж тассса арабовлар а.

— Перестройко айяьй наьха инициатива, — йоах моттигерча юрта Совета исполкома председателя М. Хамчиева. — Дукхача эргалонашка сатувсаш ба са юртахой. Хаьдда гІулакхаш де деза наькъаш тоадеча, наха чуІе фусамаш хьалъеча, экологически дешаш къоастадеча. КІезига дац торговле хьакъехьа де дезараш а. Тахан хоржарголча СССР халкъа депутаташа цу даькъе тхоашта новкъостал дарах чІоагІа догдоах оаха.

Торжественни хьале дІадоладу кхаж тоссалга. Эггара хьалхарчарца тІаболх бюллетенаш чутовсача яьшкана тІемен кхачьегамен ветеран Хамчиев Салмани ший вахаре духьхьашха из гІулакх деш йола Яндиева Цизши.

— Духхьашха кхаж тоссаш 48 саг ва тха, — йоах хоржамий комиссе председателя С. Саутиева. — Къонача харжархошта ер ди ма хулла гІоза гІа хетийта гІерташ тхоашта могар даьд оаха. Тхо теш шоай гражданский декхар цар дизза кхоачашдергхиларах.

Хоржамаш дІадоладеча дакъа лоацаш волча КПСС Малгобекски горкома шоллагІча секретара М. Акмурзиева дувц демократен гласностеи къахьегара тІера-болча наха цу нагтахьа мара хьу йоацача лоамашка кхашкеи фермашкеи толамаш дахарах торжественни хьале паччахьалкхен совгІаташ ийдеча хана а. Аз ладийгІад культура ЦІен ансабла ашарашка, со вийлав меттахьа дош оалаш лоамароша дира а ира а бегаш беш.

Со цига хиннав а хІана ях аз? Са нана а цигара ма йий, тайпах беной а йолаш.

Цига водар со хІаьта цхьа деза ди эттача е дика денача. ХІанз-м таьзета санна вода...

Цига доккха хатар хиннад. Из хиннадале а, дика да-кх нах ца боабаь, ца лозабаь. Меттаотталуш а хул хинна зе. Вай из отта а дергда. Меттаотталургда, хІана аьлча ишшта ба советски нах.

Тхо газетийн телевиденен корреспонденташ республикански комиссе членашца — НГІАССР Министрий Совета председателаца М. А. Керимовца, КПСС обкома секретараца Е. В. Тумсоевца, СССР оборона министра заместителаца, СССР граждански оборона начальникаца, арме инаралаца В. Л. Говоровца вертолета тІа хайша хатар хиннача цу районе дахар, цига хинна зе а де деза новкъостал а довза.

Ах сахьат а далалехьа Грознера Ножай-Юрта районе дІакхаьчар тхо. Тха вертолет Іоха кхелехьа телевидене Грозненски студе оператора Бельфер Владимира ший камерца вертолета корагІа чухьекха сурт даькхкхар кІалхарча моттига. Гуш дар хьу тІайоаца дерзандаьнна лоамаш, лоамашта юкъерча кІоарача чІожашка гІолла долха хиш. Укхаза хиннача хатарах хІама дагадохийтацар цу сурто.

Хьагучаяьлар цхьа йокхха юрт. Герга гІала бІаргайча, хайра сона из Центорой йолга. Лакхера Іочухьежача хеталу сона цун гэама уйцаш саг лелалургволаш я, аьнна. Гу гулъенна латта машиннаш, дукхха нах. Цар кулгаш лестаду тхога вертолет Іохоае, яхаш. Бакъда цигара моттиг яц мичахьа а Іоховалуш йола тха Ми-8 яха вертолет Іохоалургйолаш.

Іолохъяла йолалу вертолет, іоххьанца цІилетерга пашка миссел мара ца хеташ хинна цІенош тІехь-тІехьа доккха хул. Іоххьанца-м цига цхьа хІама хиннад, аьнна а хеталаш. ХІаьта Центорой малхбоалерча оагІорахьа додаш дола хий санна мухале Іочутекхаш ба геттара бокхха ІажагІа хотта. Цо «Іокхухьаш» я йохаяьча гІишлонех хьаяьнна дахчаш, кирпичкаш, гІайбаш, шифер, кІІр а йоаллаш пений йистош... Цхьацца йолча моттигашка дохадьдац цІенош а кхыйола гІишлош а, бакъда хьанара-м даьхад.

Цкъа а шозза а го боаккх оаха, доханза диса цІенош мелд хьажа гІерташ. Цу текхаш долча лаьттано цхьаккха хІама кхетадайтац.

Іоххера а юртал арахьа новкъа Іоессар тха вертолет. Тхона накъабаьхкар Ножай-Юрта района халкъа депутатий Совета исполкома председатель А. Кудусов а волаш нах. 299 цІагІара нах арабаьхаб, царех 80 цІа дохадаьд. Цигара «Уаз» яхача машинаца ДІадахар тхо вертолета тІара тхоаш Іочу хьийжача моттиге. Улицашка текхаш да колд хинна лаьтта. Вездеход а йохалургьяц цига. Цхьаннахьа тхона новкъостал дир цига яхкийтача гусенични трактораша. Гарга дІагІавахача токхамаш вертолета тІара бІаргагуш хиннарел унзарагІа дар. Республике цІи хеза хинна сомий бешамаш а Іокіалхьош, цІенош, кхыйола гІишлош йохаеш. уж шоашца увш текхача лаьттан йокхача колда гІайгІане бІарахьежар нах.

— Токхамаш-м хІанз а долаш ма дий. — аьлар наха юкъерча цхьанне. Уххаза дІадоладелар тхона къамаьлаш. Цига этта керттера хаттар дар: фу хургда юртах? Центоройрча наха мича а маца а хьожагергья лаьттан участкаш?

— Из къоастадара даьхкад тхо, — аьлар М. А. Керимова. — Къоастадергда хатар хиннача наха укх гаргарча деношка де дезар, теркалъергья шун предложенеши дехараши, царга хьежжа де деза гІулакхаш а дергда.

В. Л. Говорова аьлар мехка оборона министерствас хатар хиннача районашта хьожаю далаткаш, арауттаю кухнеш, автомашинаш-водолазаш, кхыйола ресурсаш.

Цу тайпара а кхыдола а къамаьлаш хилар цига, Центорое нах гулбеннача. Цига хьатІаера кхалсаг — почтальон, юртарча наха дуккха газеташ дІатела йолаелар. Уж дар кІира хьалхагІа даьхка хинна газеташ.

— Иштта болх беш я-кх почта, — аьлар, корта а оагабаь, ха яхача къонахчо. — Ерриг а цхьан кІиpагІа Іайна корреспонденци цкъара...

Хатар хиннача районашка массанега а бала кхаьчаб. ХІаьта а наьха безам ба дунен тІа, мехка, республике, районашка хулаш дар фуд ха.

Грознера а республика кхыча йоттигашкара а укхаза яйтай тайп-тайпара техника. Бакъда царех кІезига пайда эш: наькъаш хала а готта а да.

ТІакхха укхаза кхетаде доагІа ницкъ тоабара йола техника эшлага — еза-йокхий бульдозераш. Бакъда, хІанз уж Ножай-Юрта районе кІезига я.

Вертолет юха гІеттар. Центоройга Іодика ювцаш го а баьккха, Саясанеи Энгеной оагІорахьа долх тхо, Укхаза а кІезига дац дохадаь цІенош, гІишлош. мотгерча С. Орджоникидзе цІерагІча колхоза производственни зданеш. Бехаб машинни отара тхов, оагІора даьннад кхий, лаьттах Іочудахад цІенош...

Лаьтта ІотІакхача Іолохъеннача вертолетах унзардаьнна коашкара доахан, жа, котамаш уд. Йокхха йоацача цхьан отарашта ІотІалохделар тхо. Цига кхералуш са доалла хІама дзцар. ДІатІахьежача цІенош бІарчча дар. цар чура ДІаболхаш деррига хьайбаш ДІадигадар наха.

Хатар хиларах хьахиннар тохкаш теркалде деза дохадаь цІенош, гІишлош меттел бІарчча дисараш а. Бакъда, нах чубаха йиш мичай цар чу, хІана аьлча таханхоана яхар санна токхамаш хила тарлургдоландаь. Из дицдалийта йиш яц. ЧІоагІа хьожаш кхычахьа баха ДІабахийта беза нах.

Пхе сахьата вертолетаца никъ беш хилар тхо. Фу хийтар цох тхоца хиннача арме инарала В. Л. Говоровна?

— Лоацца аьлча, Армене сона укх тІехьаьрча хана цига бІаргадайначоа тара хІама да ер, бакъда, цига санна укхазз ираза, нах байнабац, — аьлар цо. — Бохамаш геттарз духха дохадаьд. Тха министерствас могаш мел дола новкъостал дергда хатар хинна бохабаьча наха. Укхазз а, Армене санна, хатар хиннача районашкара Советски Эскаре гІулаех деш бола кагий нах лоацца ха яккха цІабоахкийтаре бакъахьа бар.

А. САДУЛАЕВ.

ХАННАХЬА ДІАБОЛАБЕЛАР

Шо-шоай хоржамий участкашка шоай гражданский декхар кхоачашде, халкъа депутаталла кандидаташта тІехьа кхаж тасса ДІаухаш ба нах.

Ленински района № 666 йолча хоржамий участке ва со. Из я № 14 йолча юкъерча школе. Укхаза харжархоша кхаж тоссачарна юкъе ба СССР Генеральни прокурор А. Я. Сухарев, «Грознефтехим» Іилман - производственни объединене генеральни директор, химически Іилмай доктор, профессор С. Хаджиев, № 2 йолча школа - интерната хьехархо М. Болтаева, швейни объединене комплектовщица З. Сазонова.

— 2300 харжархо ва тха участке кхаж тасса безаш, — йоах № 6 йолча хоржамий участка председателя Горбаков Амирхана, — Организационни балхаш селхханехьа даь даьннад тхо.

Бакъ ва Амирхан, массадола хІама дзанна кийчдаь да укхаза. Ара тайп-тайпара ашараш я лекхаш. Цига буфет а я. ХІанзлехь а буфета чура цхьаццайола хІама эцаш ба харжархой. Лаьрххіа уголок я депутаталла кандидатий биографеех лаьца дувцаш. Цхьаболча харжархоша цкъа а шозза а еш цар биографеш. Ма хулий цхьацца хІамах ца кхеташ, бюллетень мишта язде деза, мичахьа Іочукхосса деза ховш бола нах. Къаьстта бокхийча наха дика хац из гІулакх. Цу хьажъехьа дукха новкъостал ду укхаза болча «Автоспецоборудование» яхача завода болхлоша.

— Сай граждански декхар кхоачашде халкъа депутаталла кандидаташта тІехьа кхаж тасса венав со, — йоах къахьегама а тІема а ветерана Н. И. Черкашина.

— ЦІакхха хиннавац со хІанз санна йолча хоржамий кампане дакъа лоацаш. Сона дика хов айса кхаж тосараш малаш ба. Цар хІаране биографи йовз. Царех хІаравар ва хьинаре болх беш. ХІаьта сона а лов духхьал цу тайпара викалаш вай лаккерча Іаьдала органе дукхагІа хилар.

ХІара ши сахьат ме дала итогаш ю. ХІанз итт сахьат даьннад. Ховш да цу юкъа 700 харжархочо кхаж тассалга.

М. ЧАХКИЕВ.

ЯЛАТ ДІАДУВШ БА

БІаьстен балхаш дІадоладалара цІенхаштта кийчбеннаб Ачхой-Мартановски района юртбоахама къахьегамхой. Хьинарс дІадоладаьд уж, балхаш «Урожайный» совхоза кхаш леладераша. Хьалхагіа лаьттанцара тІоадал лораеш балхаш чакх а даьха, эшпача боараме минеральний органически удобренеш а тайса, интенсивни технологи шерра юкъе а йоалаеш, культураш дІаювш ба укх деношка укхазара ахархой.

Укх шера январь беттa тхоай тракторно-кхаш леладу бригада арендага яьккхай оаха, — яхаш дувц совхоза директора С. Гиреева, — Арендаторашта дІаелар бригаде мел хинна техника, 335 гектара лаьтта. ХІаьта арендатор ва укхаза бригадирала болх баь къона специалист Эскаров Адам. Лоацца аьлча, Эскаров адам тайпара дика довзаш къахьегамхо ва.

Наькъа йисте агрегат тІехьа а йолаш, сеца латт трактор. Цунна гонахьа хьувзаш кагий нах ба. Эскаров Адамца къамаьл хоттаделар са.

— Ер агрегат еха доахк тхо. Укх минота ер тоаьй яргья, тІаккха вай шинне къамаьл дергда-кх, — аьлар цо.

Цул тІехьагІа дукха ха ялалехьа, агрегат тоаьй яьлар. Арендаторашта цхьаца хьехар дан ше ваьнначул тІехьагІа, со волча хьатІавера Адам.

— 240 гектара тІа гурахьа дуй ялаташ дІадийна даьннад тхо, хІаьта 75 гектар люцерна дІайийнай. ХІанз 10 гектар доакъара свеклаш а иззала баьцпарча доакъарч культураш дІаювш да тхо. Кастта из дІайийна а даргда. ТІехьагІа тхоай кхаш тоадеш, интенсивни технологе дІадеххача тайпара культураш хьалкхеергья.

Ч. МАГОМЕДОВ.

ДИКАГIБАРАШ ХЕРЖАР СССР ХАЛКЪА ДЕПУТАТАЛЛА

№ 124 йолча хоржамий участка харжархоша хьалхашна концерт оттадьча Лизан Арсамакова Миланан.

№ 61 йолча юкъерча школа художественни самодеятельноста доакъошхой Амадаева

Н. КОБИАШВИЛЕ сурт.

Къона кхажтоссараш

Таханан, вай мехка массанахьа санна, демократе цIей да: принципиально кердача кIийлен тIа, йиззача гласноста хьалашка халкъа депутаташ хоржа хоржамаш да. Хоржамий кампанеш вай массаза боахама а, социальни а, бакъача наха увттаду а дешаш къестадарца а ювзаю. ХIаьта, вай мехка политически реформа чакхйоахача хьале чIоагIа лоархIамме да, таханан эггара хьалхара шоай гражданский декхар кхоачашдеш болчарна хетар: малагIча гражданский позицешца баьхкаб уж таханан хоржамашка? ХIана аьлча, мехка дIахо хургдола вахар цар кара доландаь а, кхоанена бизза дай уж боландаь а.

№ 19 йола хоржамий участок Ленина улицагIа, быта ЦIагIа чу я. Укхаза баьхкаб таханан духхьашха шоай гражданский декхар кхоачашде къона харжархой: **Уматгиреева Зарема, Альдиева Земфира Завлиева Мадинат.** Уж болхлойн студентийн викалаш ба. Тха хаттараша жоп дала раьза хилар уж.

Корр. Шо хоржамий участке духхьашха даьхкалга а, шо къона харжархой долга а ховш да тхо. Фу уйлаш йолаш даьхкад шо таханан хоржамашка?

А. З. Бакъдар аьлча, тхо таханан духхьашхI кхаж тоссаш да. Тха даьш-ноаноша дувцаш, тхона дуккхаза а хезад малагIча хьале чакхдоахаш хиннад хьалха хинна хоржамаш. Гражданскин сакхетам айбеннача, кердача демократически ларда тIа хоржамаш деча хьале, чIоагIа лоархIам болаш да, хьалха хиннача тайпара «лакхе чIоагIъяьча спискаех» а доацаш, харжархоша шоаш шоашта беза общественни балха тIакхувш бола кандидаташ харжар а, хоржамаш шоаш а политически системана реформа яра тIахьийха хилар а. Цхьаьккха а да: чIоагIа гIадвуташ да халкъа депутаталла мел вола кандидат шоай платформа йолаш хилар а. Вай историе чухь укх тайпара хоржамаш духхьашха деш да, аьлча хет сона.

У. З. Хержа баьннача депутаташта атта хургдац, аьлча хет сона шоай болх дIабахьа, хIана аьлча, цкъадале, укх деношка хиннача Пленумо белгал ма даккхара, ерригача партена, дерригача халкъа, хьалхашка латтача декхарех лоархIаме дар — Кхачан программа я. Цул совгIа, мехка йизза социалистически правовни паччахьалкхе чIоагIъяра декхараш а да кхоачашде дезаш. Вайна ховш ма хиллара, дукха да вай цу даькъе де дезараш.

З. М. Динза дисараш шортта да. Депутаталла хержарий яйгача промышленностен, бытовойн дешаш, социальни декхараш, мехка экологически хьал тоадара, къаман дешаш, ишшта кхыдараш а кхоачашде деза.

Корр. МалагIча кандидата платформа я шун дего къоабалъер?

А. З. СССР Генеральни прокурора А. Я. Сухарева, программа чIоагIа теркам тIабохийташ я ший социальнин, экологическин, дешаштеи мехка правовой системана реформа яран тIаерзаяь хиларца.

У. З. Политически экономически реформа яра тIаерзаяь С. Н. Хаджиева программай чулоацам дикагIа хет сона: административно - бюрократически аппараташ кIезигьяра чотагIа цо лерхI, зIамига алапеш долча наха лур алсамдаккхар, дукха бераш долча поаношта кхы тIа а ахча хьежадар. таро дика йоацача дезалашта луш дола пенсеш а пособеш а доккхагIа хилийтар.

З. М. Сона З. В. Сазоновай программа дикагIа хет: цкъа-дале, из къонабарий хьашташ довзаш а уж хувца лерхIаш а хиларах. ШозлагI-дале, — ший программа гIа къонабараша лаьрхIа дола барзкъаш модни а дика долаш хилара а цо терко ендаь.

Корр. Керда хержача вай правительствана хьалхашна оттаргйолча проблемашта юкъера эгара хьалхарча плане малагIа яраш оттаергья шоана хетачох?

А. З. Вай керда хержача правительства кхоачашде дезаш да чоалхане дешаш: къамаша юкъерча гIулакхий бувзам, экологи, региональни гIулакхаш, социальни сфера, маьхий реформа, дунен халкъашта юкъера машара гIулакхаш — юххера аьлча, вай мехка кхоане.

Хоза кийчъяь а яр № 26 йола хоржамий участок а.

Iуйрийна ворхI сахьат доаллаше, эггара хьалха кхаж тасса ера укхаза пенсионерка Брагинец Анастасия Ивановна. Ха яха йоккха яле а, сийрдадьнна дар цун бIаргаш. Хоалора цун бIарахьежача, из дег тIара раьза хилар. Цунца цхьана нийсъелар хьалха кхаж тасса ена къона йоI Котова Елена Алексеевна.

— Са таханан доккха цIей да, — аьлар цо. — Советий органашка харжа а, се харжа хила а сайна енна бокъо сийленца дIаяхьа хьожаргья со.

Хоржамий комиссе председателе Евлоев Ахьмада йоахар.

— Нах чIоагIа раьза хилар хьагойт пар деча къамаьло, тIабувхача гIирсо, безамо. Цхьа долга ховргдолаш да таханара ди.

Из къамаьл кхы тIа чIоагIде вечаа санна тIаннийсвелар укхаза парте а къахьегама а ветеран, пенсионер Кодзоев Казбулата Макшарип. Чувоаллашехьа, даькъала дир цо цIей. Цо аьлар:

— Сеца лаьттача заманца нийсдича, доккхий хувцамаш да таханан сона гуш дараш. Теша хала дар хьалха ер зама хургья, аьлча.

Дика хувцамаш хургхилар догтийша бар нах, хIана аьлча, дукхаханешта юкъера толашагIбараш, денал дараш бар бюллетенаш тIа дIаязбаьраш. Царна юкъера а дикагIбараш хержа бокъо яр наьха.

Агитпункта заведующи хинна Гладышев Владимир Петрович чуваха сагота вацар.

— Ше ма ярра демократи я ер, дукха хоржамаш деча дакъа лаьца саг ва со, — йоахар цо. — Таханан санна дог айденна со вIалла а хиннавац. Наьха хьашташ кхоачашхургхиларах догтийша ва со.

Хоржамий участке кхаж тассар духьа баьхка бар, массане а санна, хоржамашта юкъе дакъа лаца ловш хинна боккхий нахи могаш боапараши. Цига ишшта баьхкабар кхаж тасса ха кхачанза бола кагирхой а. Царна ловра из доккха гIулакх кхийнараша мишта ду хьажа.

Т. МАЛЬСАГОВА, Р. ПЛИЕВА.

НАЬХА ХЬАШТАШ КХОАЧАШДАРА

— Хьанна тIехьа тессар Iа кхаж? — хьаттар оаха «Оргтехстрой» треста проектно-технологически отдела управляющега Берковичага.

— ЧIоагIа теша а тешаш, С. Н. Хаджиева тIехьа тессар аз кхаж. ХIана аьлча, Хаджиева программа сона йовз, цул совгIа из ше а дика вовз сона. МоллагIа дехкар, мел бехкахьме из хиларах а чоалхане хиларах а дизза кхоачашде гIерташ ва из, хIаьта дукхагIйолча хана цун из дика вIашtIехьа а доал. Цудухьа, сона хетаргахьа, ший программа а цо йизза кхоачашъергья, — йоах Берковича.

Дийнахьа 13 сахьат даьлча вай ювцача участке кхаж тесса ваьннавар 1390 саг. Бакъда, кхы а хьатIаухаш бар нах.

— Тха участке духхьашха кхаж тоссаш 28 саг ва. Тхоай хур дац, кхаж тасса баьхкарашта аттагIа хургдолаш, ер болх дIаниIс-м баьб оаха. ЧIоагIа гIозбаьнна ба таханара харжархой, демократично вIашtIехьдаьхад таханара хоржамаш,—йоах хоржамий участка председатель волча Багаев Казбека.

— Аз кхаж тессар, Грозненски территориальни округе депутаталла кандидат волча С. Н. Хаджиевнен Ленински района къаман-территориальни округе депутаталла кандидат йолчу М. М. Болтаевайнера тIехьа, — йоах «Фармация» яхача производственни объединене инспектор-провизор йолча Абдулаева Раисас. — Цар программаш кхычарел эргаш я, хIаьта хIара пунчте мел дар таханарча вай вахаре эггара чIоагIагIа теркам тIабахийта безаш дола хIамаш а да.

Дуккхача наха ховш ма дий, ше кулгалдеш йолча объединене къахьегаш болча кхалнаха а бераш долча ноаношта а Хаджиева мел чIоагIа новкъостал ду. ХIаьта наьха шийх бенна тешам цо боабергбац, аьнна, хеташ я со.

ТIакхха. Болтаевай къахьегамах а цун хьинарах а кIезига яздаьдац газеташа, дукха дийцад радио а телевидене а. Цо къахьегача школа-интерната дай-ноаной боаца бой а, цох чIоагIа тешаш а шоай хьехархочун сий деш а да. Нагахьа санна Марха Магомедовнас шийх цу тайпара тешам болийтабецаре, бераш цунца сел Iимерза хургдацар. ХIаьта, цун программа тIа, дай-ноаной боацаш дисача а, е да хила бокъо йоацаш нана хила бокъо йоацаш болча наьха берий а пунит я. Из пункт наха чIоагIа къоабалъеш а я. Сона хетаргахьа, Марха Магомедовнас а боабергбац наьха шийх бенна тешам.

Вай республике кхоачамбоацараш геттара дукха да, из цхьаннена къайле а яц. Уж кхоачамбоацараш дIадаха чIоагIа хала а хургда хургболча депутаташа. Дале а, цар из вIашtIехьдаргда, аьнна, хет сона, — йоах Р. Абдулаевас.

Укх деношка вайна ховргда, СССР Лакхехьарча Совета халкъа депутаталла малаш хургба. Вайх хIаравар тешаш ва, наьха хьашташ кхоачашдара а вай перестройка дегIайоалаяра а, шоай низ хьинари кхо ца деш цар къахьегаргхиларах.

И. АЛМАЗОВ. У. САПРАЛИЕВ.

ЦIАККХА А ЦА ХУВЦАЛУ ХЬАЛ

Ховш ма хиллара, да воацаш дисача юа массе хана а йоархIаш дукха хиннай. Девзал харцахьа баьле лостам боацаш, цхьа ший тайпара белггала хул-кх из ков. Цу тайпара сурт дар укх деношка Назрановски кирпишкаш еча заводе хиннар а. Из завод ца йовзаш районе саг хуле тамаш я, бакъда, из мел йовзача наха цIаккха а аргдац цу заводе да ва, аьнна. ХIаьта, цига хьаеш йола кирпишк-м ювца а езац. Кирпишк аьлча а, бIарг ма хилба цунна — «нувхаш» я-кх.

Цхьаннена а къайле мичай, вай республике кирпишк йоккха дефицит хилар. Из-м тамаш а яц, хIанз дукхагIа йола гIишлош кирпишкаех ма йой. ТIаккха, бахача наха хьалдеш дола шоай доалахьара цIеноша кирпишкаех ду. Бакъда, кирпишкаш еш йола заводаш-м яц шоай продукци паччахьалкхенна а наха а кхоачам хиллал арахеца лаьрхIа. Къаьстта а, Назранера яр хIаьта а.

Со цу заводе кхаьчача хана делкъа ха яр, завода контора хьалхашка латтар директори ши-кхо саги. Царех цаI мухь кхухьача машина шофер вар. Цунна раьза боацаш къамаьл деш бар завода «дай». Юххера а кхийтар со уж шофера раьза хIана бац.

— Оаш завода коара кIоагаш шаьрдой, наькъаш хьатоадой, шоана мел беза топпар а гIум а аз хьатIаяхьаргья. Из оаш ца дой, аз болх бергбац, — йоахар къонача шофера.

Бехк а хиннабацар шофера-м селлара духьала латтарах. Из сона гучадаьлар се цу юа чуваьлча. ХIаьта цига се дIачувахалехьа цкъа директораца къамаьл де безам хилар са. Бакъда, шоай заводера хьалаш дувцаргдий Iа? — аьнна, аз хьаттача, директоро гIожа а доацца а аьлар: «Аз цхьаккха хIама а дувцаргдац, сона укхаза ховш хIама а дац. ХIана аьлча, шан бетта больничнегIа а хинна, со балха аравьнна ер кхоачагIа ди мара дац!».

Мел дукха дувце а, кхы цунца дувцарах хIама хургдоацалга а хайна, цеха начальник волча Белхороев Къурейша Даудаца завода коа чу вахар со. Се коа чуволлаше а, дагавехар сона арахьа лаьтта шофер. ДIа мел хьежача колд, массанахьа дIа-хьа яхайса аьшкаш, кирпишкаш, ишшта кхыйола хIамаш. ХIаьта цехашка даьллар-м доккха «туржаI» дар. ДIа-хьа мел хьежача йохаяь ядаш вагонеткаш кегьенна кирпишкаш, хIаьта массанахьа гIолла чухьекхаш мухи. Саг цу чу Iевалар тамаш йолаш сурт дар цехерадар: хьабе болх а боацаш пишкашта юхе Iо а хайша, гIаьленаш увзаш багIар маIанах, цхьан метте гул а бенна, латтар мехкарий, кортош чу а даха къаьстта Iохайна вагIар шин кхо воккха саг.

Iурра денз хьабе болх а боацаш, ишшта дагIаш да-кх тхо, — йоах, цхьан зIамигача саго. — ХьалхагIа нийсса кIира даьккхад оаха ишшта дагIаш, хIаьта хIанз хIара денна шиъ-кхоъ сахьат доакх хьаде хIама доацаш. Бакъда, укх тха заводе-м Iа болх кIезигагIа бича, ахча дукхагIа лу, — яхаш, вела а къежаш вагIа зIамига саг. Цо аьннар цхьатарра хьаллоаш цунца багIачар а. Болх бича а ца бича а бе-башха дац укхаза, Iа «вкро» санна болх хьабой а, 120 — 130 сомал тIехваргвац хьо. Ца бой а из доацаш вусаргвац. ТIакхха фу бе да хьона? — яхаш, дувц кагийча наха. Цар дувцачох теша а ца тешаш, вокха тоабана тIавода со. Мехкараша а шоаш кагийча нахаца дагабаьлча санна, цу тайпара къамаьл дир. Цул тIехьагIа, шоай бытовой хьалех дувца безам болаш йистхилар Тумгоева Линда:

— Со укх заводе болх беш йола 17 — 18 шу да,—йоах Лидас, — бакъда, мел дукха аз дехар дарах цхьа эзар кирпишк язъе тиган сона тха директор волча Хаутиев Мовле. Цул совгIа, тха балха тIара хьалаш миштад. Iа яхе, кхы вогIа хила йиш йоацаш да. Во деций уж, нагахьа санна тIера баркъа хувца моттиг тхоиз ца хилча, цIе уголок тха ца хилча, сарралца укх демийла а даьккха цIадолхаш лувча моттиг ца хилча, эттара аттагIа мала цхьаккха тайпара хий ца хилча. ТIакхха, фу хьал да моттхьона?

28 шера цу заводе кирпишк йотташ кхачьегаш хьаоагIа Цечоев Мухьмад. Из ший говзал дика йовзаш а, заводерча болхлоша сий деш а, лоархIаш а саг ва.

— Аз укхаза болх беча юкъа дукха нах балха хьа а увтташ, юха дIабийнаб. Иштта, дукха хьакимаш а хувцабеннаб, бакъда, заводера хьал-м дац цIаккха а хувцалуш. ХIанз тха волаш вола директор аз укхаза болх беча юкъа, сона дага а доагIаш, кхозза дIа а ваьннав, бакъда, кердадьнна хIама-м хилац. Массе хана хиннаач тайпара долаш да-кх кхоачамбоацараш. Укх тIехьарча хана-м дукхагIа а да уж. Сона дага а доагIаш, уьх заводо цкъа еннай наха квартираш. Уж а харцахьа ялар гуча а даьнна, цу хана хинна директор дIа а воакхаш, хIама хилар укхаза.

Заводе тоъал болхлой бац. Хургбий уж, нагахьа санна завода кулгалхоша цар йоакхо еш ца хилча?

Укх карарча шера цхьоагIаIча январе арендни подрядагIа яла езаш яр завод, хIаьта директор цамоган хиларах шоай балха метод хувца вIашtIехьдаьннадац завода кхыча кулгалхой.

Массадолча газеташ тIа, радио, телевидене арендни а бригадни а подрядагIа дувцаш яздеш дале а, завода болхлой-м бац цох тешаш. ХIаьта болхлоша арендни подряд дIайовзийта а из миштай дIахайта а лаьрхIа кулгалхой а бац.

— Тхона хетачох, завод подрядага йоале а ца йоале а, е тха директор, керттера инженер, кхыбола кулгалхой укхаза мел болча хана, хIама хувцалургдац, — йоах болхлоша. Тоъал ха я укхаза Майсигова Любан Ахильгова Мовлатхани къахьегаш бола. Шоай болх дика хьабе а балха овсарле ланха хилийта а гIерташ я уж ши кхалсаг. ХIаьта, кирпишкаш еча заводера болх мел хала ба ховргдац цига болх беш воацачоа. ЗIамига кхо бер цIагIа а дуташ, хьаух Люба заводе. ЗIамагIдолча бера берий беша моттиг яккха елча цох хIама а ца хулаш йисаб из.

— Масайттаза директора тIаяха хиннай со, — йоах цо, — бакъда, берий беша моттиг яц яхаш, со дIачувоаллаше а юха арайоаккх со. Цхьайолча хана аз дувцачунга вIалла ла а дувгIац, «кIордаьй хьо», йоах, квартира енна 6 шу совгIа ха яьннай. Квартира аьлча а... Массанахьа гIолла чуухаш хий да, цIагIара хий хьауха кран болх беш яц. ДIачувала кхераме а дегазм а йолаш я са квартира. Укх 6 шера цкъа ремонт а яьяц.

ЦIенда а воацаш шн бер кхоабаш ягIача Мовлатхана дувц:

— Со укх заводе балха енача хана денз е квартира, е дезала общежите моттиг я сона аьлча, хIама хилац са.

Юххера а, заводерча болхлощца къамаьл а дийца, конторе со дIачувахача е директор а, е керттера инженер а, е парторганизаце секретарь а вацар.

Хьакимаш мича бахаб шун аьлча «делкъийга хIама даа бахачаря юха-м кхаьчабац», — аьлар директора секретара. Из дар 15 сахьати 30 миноти яьнача хана. ХIаьта балха ди 17 сахьат даьлча йистедоалар.

Иштта болх беш йолча заводо ергья аьнна хетий шоана план? Саг ваш-теш заводе фу хьал да а болхлой хьашташ кулгалхоша кхоачапI мишта ду а ха декхарийла волаш?

И. УГУРЧИЕВ.

ДикагIча вахара тIехьа

Из ди Старопромысловски района маьхх еча заводерча хоржамий иттлагIча участка хоржамий комиссе секретара Кобиашвили Лариса Дмитриевнайна геттара Iуйрийна дIадоладелар. Кийчъе езаш яр хоржамаш дара йола кабинаш, бюллетенешта яьшкаш, ши взар совгIа болча харжархой спискашка пIаьхха а пIаьнха а хьажа, хоржаш болча кандидатех дувца, цар программаш йовзийта плакаташ листовкаш хьалтоха, гойтара агитаци оттае езар.

...Из долла хIама дац даьлар. Истола тIа баглa хоржамий комиссе членаш. Царна хьалхашка латт зизаш, яда алфавитагIа ма йоагглара оттаяь харжархой спискаш.

...Хьагучабьлар эттара хьалхара харжархой. Шорттига хьатIабоагIа уж истола тIа, шоай цIи йоахх, адрес дIаоал, хьаэд хоржамий бюллетенеш. ЦIаьккха а цIаьхха а хьож уж пенах хьалтеха йоахкача депутаталла кандидатий программашка. Уж чIоагIа хьежа оттаяь я. Къаьстта белгала я № 396 йолча Грозненски хоржамий округе гIолла СССР халкъа депутаталла кандидата Суламбек Нанбович Хаджиева программа. Из профессор, химически Iилмай доктор, «Грозснефтехим» Iилма - производственни объединене генеральни директор ва, 48 шу даьнна нийсвенна саг ва из. Цо кулгалдеча объединенена юкъейода тохкамен проектнин институташ, заводаш, советски, Югославе, США предприятеш. С. Н. Хаджиевна хов кризис дIаяккхара де дезар фуд, дукхадар хьа а ду. Из хьинаре граждански позици, ира хьаькъал, кIоаргя уйла, эхьэздел долаш, гIулакх бехткохаме хеташ саг ва. Цо майра а хаьдда а кхоачашду социалистически предприяте декхараш, нийсса къоастаю экономически, социальни, къамашта юкъера проблемаш.

Цо хаьдда кхоачашъергья «лаьтта — ахархошта, фабрикаши заводаши — болхлошта» яха Советий Iаьдала ленински принципаш. Цо оттаяьй правови паччахьалкхе хьаяра новкъостал дара, хIара граждании социальни лоравара, гласность шеръяра, демократи дегIайоалаяра. Грозный а республика а экономически дегIайоалаяра, кхалсага льготаш ялара программа, из кхоачашъяра ший низ, шийна ховр дIадала кийча а ва.

Хьаух хадданза хоржамий участке харжархой. Уж юхь тIара дог гIоза ба, цар кхаж тосс советски наьха вахар кхы а дикагIа хилитара тIехьа.

А. АБДУЛАЕВ.

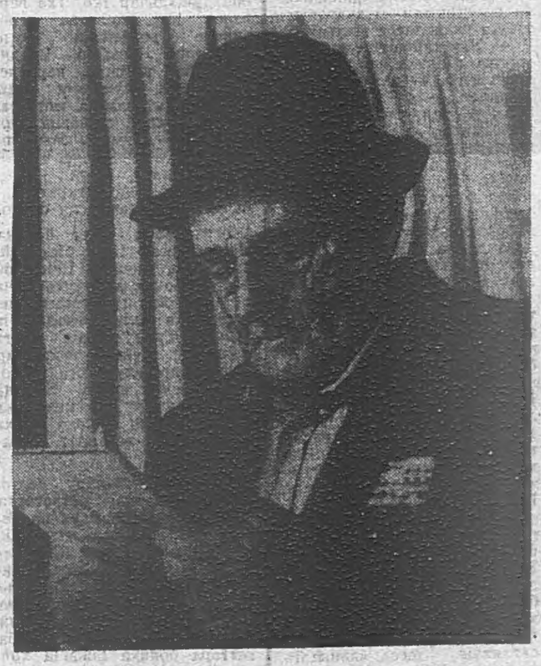

Хоржамашка духьашха дакъа лоацаш вац тIемен къахьегамен ветеран Татаев Усман Адамович. Геттара дог гIоздальна долаш венавар из хоржамий участке. хIана аьлча, цо дег тIара къоабалдора тIехьара хоржамаш, уж бокъонца йолча демократизацен гласностен хьале чанхйоахаш хиннадаь.

СУРТА ТIА: Бюллетенеш тIарча СССР халкъа депутаталла харжа оттабаьча кандидатех шийна дикагIа хетараш хьабелгалбоахаш латт У. Татаев.

И. ПЛИЕВА сурт.

КIОАРГЬЕННАЧА ДЕМОКРАТЕ ХЬАЛЕ

Сунженски района № 1 йола хоржамий участок чIоагIа хозе кийчъяь я. Районни культура цIагIа и из. РДК 2-ча этажа корех хьаара оттаяьча йоккха мощность йолча динамикашкара хьахоз вай ханара тайп-тайпарча стилех йола музыка, хIаьта хьалхашкарча майда тIа хьалла-Iоа дукха наьха пхьегIаш латт. Наьха къамаьлаш дерригаш а депутаташта, цар программашта, хоржамашта а ерригача йоккхача политика а гонахьа кхест.

ХIаьта хоржамий участок йолча помещеначу сов гIар яц. Харжархой хатташ, активисташа тела лоащен диззан жоп мара.

Бюллетенаш Iочукхуьса яьшка йолча дIатIаводача латт массехк кабина. Цу чу дIачуводачун юхь тIа гуш я цIенхаттал. ЧIоагIа бехктокхаме гIулакх да хIаране укхаза къоастадер. МалагIча кандидата, малагIча программан тIехьа тоссаргба кхаж? Программаш ерригаш а дика я.

Кхаж тесса а ваьнна, хьара воагIа Хашиев Ахьмад, Ачхой - Мартановски ДУ керттера инженер.

— Хьай из къайле еце, хьанна тIехьа тессар Iа кхаж, — хетт оаха цунга.

— Х. Г. Галаевна тIехьа тессар.

— ХIана?

— Цун программа дуккха дикагIа хетар сона. Дуккхача кандидаташа санна, аз дошо лоамаш дергда а ца яхаш, шийна дулургдар да цо шийна хьалхашка оттадаь декхар. «Аз доккха хIама дергда» яхар-м пайда мичаб, тIаийцар кхоачашдулургдеце.

Вай таханан хоржа депутаташ, — дIахо дувц А. Хашиева, — вай тешам бенна хила беза. ХIаьта, цхьаболча кандидаташа «оаха дергда» яхаш дувца хIамаш хIанзчул тIехьагIа 10 шера 20 шера а атта вIашtIехьдаргдоаца хIамаш да. ТIакха мишта тешагрча царех?

Кхаж тесса хьааравьнна хоза кийчъяьча ДК коридорача латт Дзейтов Ювназ, Сунженски АТП водитель.

— Х. Галаеван, Захаеван, Сухаревнен тIехьа тессаб аз кхаж. — йоах цо.

— ХIана?

— Лоацца аьлча, цар программаш вахара гаргагIа хетт сона. Наха бувцарах а харжархошца шоай вIашагIкхетар долча хана цар даьча къамаьлах а со теш, шоаш яхар цар чакхдоаккхаргхиларах.

ЧIоагIа эхь хеташ, увзалуш, хоржамаш дара инструкцешка дикка ла а дийгIа, дIачуяха кхаж а тесса, хьаарайоагIа вайнаьха йоI. ДIатIадолх тхо цунна.

— Хетаргахьа, духхьашха дакъалоацаш я хьо хоржамашка, — хетт оаха.

— Я, — жоп лу цо.

— Хьайна хетар, хьай уйлаш хьаовцаргьярий Iа тIаккха?

— ХIанз хов сона йизза сай мехка гражданин се йолга. ХIанз айса хержача, депутато ший декхараш кхоачаш ца дой се бехктокхаме йолга а хов сона.

Нах цахаддаш хьачуух, кхаж а тессе, дIаараух. Дукха ба укхаза кагирхой, кIезига бац къоаной а. Берригаш а шоай цIенагIа дола барзкъа дийха, кийчбенна, гIозъяьнна юхьаш йолаш ба.

Ший наградашца венав укхаза пенсионер, Сийлахьбоккхача Даймехка тIема доакъошхо, Даймехка тIема 1-ча степена ордена кавалер Косенко Иван Тихонович а.

— Фу хетт хьона таханарча хоржамех? — хетт оаха цунга. — ХIанзалца хиннарех эргаш дий ераш?

— Ер хоржамаш цIенхаттта да, — йоах Иван Тихоновича, — Эггара хьалха 1937 шера хилар со хоржамашка, дружинник а волаш. Милици а оттаяь, дружинникаш а оарцагIбаьха чакхдьлар уж. Бакъдар аьлча, цу хана денз хоржамаш ма дий ала, кхы хинпадац хоржамаш. Киловзал яр-кх еррига а, формализм.

ХIаьта хIанзар дараш-м лерттIа хоржамаш ма дий, хила дезача тайпара. Со чIоагIа гIадвахав, таханар ди хьатIакхаччалца се ваьха. Ха я-кх ер ишшта — демократе ха.

...Делкъа ханна РДК баьхкар Троицкерча ДК художественни самодеятельноста доакъошхой. Цар харжархошта концерт делар.

ЧIоагIа дика вIашtIехьбаьккхаб укх хоржамий участка болх. Цунна дола тешал да делкъа ханна харжархой 60 процент бараш кхаж тесса баьнна хинналга.

— Мишта карагIдаьлар шоана ер болх ишшта дика вIашtIехьбаккха? — хьаттар оаха хоржамий участка заведующега С. А. Хасиевга.

— Еррига хоржамий кампани дIайолаелча хана денз, укх участка болх вIашtIехьбоаккхаш сона чIоагIа гIо дир Сунженски РДК директора А. А. Матиеваси Сунженски централизованни библиотечни система директора заместителя Р. Т. Латыроваси. ХIаьта, тхона массанена гIо деш хиннар дар укх хоржамий лоархIам лакха болга тхона ховш хилар.

БОЛХ ДIАБОЛАБАЬБ

Укх деношка НГIАССР Iалам лорадара йолча паччахьалкхен комитета общественни совет вIашагIйолларa хетаяь заседани хилар республика Министрий Советех. Из хьаеллаш къамаьл дир НГIАССР Iалам лорадара йолча паччахьалкхен комитета председателя С. Н. Хаджиева.

Цо лоацца дийцар республике этта экологически хьал геттара во хиларах. Из лувзаденна да Грозне а республика кхыча городашка а йолча промышленни предприятеша сага а, хьайбашта а, оалхазаршта а, бабцовгIашта а зене йола хIамаш феца, лаьттаца, хнца дIаэеш хиларца. ЧIоагIа Iаткъ Iалама кхашка ца эша а агрономически Iилмо бакъбеш боацача наькъаца а удобренеши гербицидаши дIатовсар, ца доагIаш хиш дехкар. Из бахьан долаш эрози хулаш дукха лаьтташ севооборота кюкъера дувл, геттара кIезига ба чуэца хьувкъам.

Экологена зенаш дерешца лира къовсам лоаттабар —из керда вIашагIъеллача общественни совета керттега декхар да. Цунна чубоагIа промышленни а юртбоахама а предприятей кулгалхой а специалисташ а, Iилманхой, горрайисполкомий викалаш, пресса, радио, телевидене болхлой, общественни организацеи викалаш.

Заседане дийцар организационни дош. Общественни совета кулгалхо хержар Л. Н. Толстоя цIерагIча Нохч - ГIалгIай паччахьалкхен университета преподаватель, географически Iилмай кандидат Анисимов Валерий Иванович.

М. МУРАТОВ.

Вай мехкахой

IИЛМАНХО, МЕДИК

Сона хьалха вайза саг вацар из. ХIаьта, творчески командировке се волча хана, со вахар парте Карагандински обкоме, цига сога аьлар:

— Укхаза, мединститутe болх беш ва шун мехкахо, цIнхеза Iилманхо Аушев Хьасана Абдурахьман...

Цу тайпарча хоама гIадвигарал совгIа, цунца вIашагIкхета а безам хилар са.

Цу дийнахье а вахар со Карагандински паччахьалкхен мединституте, бакъда, А. Х. Аушев балха вацар.

— Хьона везар гIаьхьарча анатоме кафедрай доцент Аушев Хьасана Абдурахьман хургва-кх?—хаьттар сога. тIакха жоп а делар: из таханан партийни зодани кхоачаш деш ва, йоккхача промышленни предприяте болхлошта лекци ешаш ва, аьнна. Кхы а тIатехар: дика хьехархо хинна ца Iеш, из общественни вахаре хьинаре доакъошхо а ва.

Малав-те из? Кхыяраш а ца йоахаш, цу сахьате цун цIи хIан яьккхар-те сога? 700 эзар совгIа саг вахача городе, 2 миллион совгIа нах бахача областе кхы саг вацар-те вай мехкахоех ишта гIорваьнна Iилманхо е производства передовик? Ишта уйлаш йора аз цунца вIашагIкхетале. Бакъда, сога-м кхы а из мо цIнхезача наьха цIераш яьхаяр: город Темир-Тау вахача технический Iилмай доктора, йоккхача заводе болх беш волча фрезировщика - орденоносца, № 31 йолча шахтера гIорваьннача шахтера цIераш. ХIаьта Аушев цхьа ший тайпара белгалваккхаро уйлаш яйташ дар.

ШоллагIча дийнахьа Iуйрийна ректорате сона духьал вера Карагандинский паччахьалкхен мединститута парткома секретарь, доцент вола н. Нанчикеев. Цо безаме ший кабинете вийхар со. Цо дийцачох сона хайра: Аушев Хьасана Абдурахьман ваьв 1932 шера Нохч - ГIалгIайчене гIалгIай ахархочун дезале. 1959 шера Карагандински паччахьалкхен мединститут геттара дика дешаш чакхьяькхачул тIехьагIа, из болх бе витар институте, комсомола мукъа ваькха секретарь а хержар из. Цунца цхьанна из къахьегаш хиннав гIаьххьарача анатоми кафедра ассистент а волаш, цига волавелар тохкама балхаш де а. 1963 шера из аспирантуре деша вахе, йисте йоаккх 1965 шера, кандидатски диссертацена защита яьчул тIехьагIа, цунна медицински Iилмай кандидата степень лу, хIаьта 1970 шера доцента цIи а луш, чIоагIву из.

Атта вахара кхел йолаш хиннавац Абдурахьман. Сталинизм йолча хана нохчийн-гIалгIайн къам санна, цун дезал 1944 шера низагIа Iобахьийта хиннаб Къулбаседерча Казахстане. Цига моцалахи шелалахи ши йиша елар цун. Iодахьийтарах тIаэтта хинна Iазап лоа а ца луш, каштта велар да а, сесаги ялх бери дуташ. Вежарий — воккхагIвола Махьмади вIамагIвола Абдурахьмани—дезал чIоагIа халача хьале оттарах, кхыдола бераш санна дийнахьа юкъерча школе деша таро йолаш бацар. Цудухьа уж болх беш а дешаш а бар, воккхагIвола воша — заочно, вIамагIвар—сайрийнарча школе. Сайрийнара школа геттара дика дешаш чакхьяькхачул тIехьагIа: Абдурахьман деша вода Карагандински ГМИ. Ишта аьттув болаш хилар Абдурахьмана замагIа йола ши йиша а. тIехьагIа цар а яьккхар из мединституте.

А. Х. Аушевс мединституте дика дешарал совгIа, хьинаре, инициатива йолаш, кхъхьегама тIера волаш, ший декхараш ханнахьа кхоачашдеш, мел долча дешаех принципиальни ше волга хьахьекхар. Дика организатор, эрудированни хьехархо, хинна ваьнна Iилманхо ше волга а хьахьекхар цо.

Хьасана Абдурахьмана ше деша ваьгIача хана денз института общественни балха хьинаре дакъа лоацаш ва. Из хиннав курса комсомольски организаце секретарь, института профкома председатель, Караганда ягаха города ВЛКСМ Ленински райкома внештатни секретарь, бюро член, комсомола городской областнойи комитетий член, Казахстана комсомола съездий делегат, массехк шера института парткома член, цун бытовой комиссе председатель, лечебни факультета партбюро секретарь, института парткома секретара заместитель, диъ шера коммунистически кхетам балара прореткор. Укх тIехьхьарча шерашка из ва гIаьххьара анатоме кафедра доцент а, лечебни факультета декан а.

— А. Х. Аушев йонкха кругозор йолаш, къахьегама тIераволаш саг ва. — яхаш, дийцар сога цун доттагIаша а коллегаша а. — Из мичча хана кийча ва ийшача шийгара дола новкъостал де.

Тха вIашагIкхетар а, къамаьл а дIаьхделар шин-кхаь сахьата. Цига бар института ректор профессор Н. Я. Хлопов, парткома секретарь Л. М. Нанчикеев, профкома председатель Ю. Н. Зубов, медицински Iилмай доктор, профессор Л. С. Кочкина, медицински Iилмай доктор, профессор Б. М. Эрез, медицински Iилмай кандидат Г. Ф. Гордеева, ишта кхыбараш а.

Цул тIехьагIа со цун цIагIа хилар, цун безаме йолча наьнаца къамаьлаш дир, цох а цун дезалех духха теркам тIаозаш дола хIамаш хайра сона. Хьасана' Абдурахьмана ше а дийцар духха хIамаш.

— Тха дезале 9 бер дар, царех кхоъ — кегийдолча хана делар. Да а дIаваьлар тха кънаволаше а, 1948 шера. Дийна дисача берех боккхагIбараша деша таро йолаш бацар, хIана аьлча, Iодахьийтача халача шерашка болх ца бича балацар уж, цIагIара хьал а цар новкъостал эшаш дар. Тха йоккхагIа йола йиша ПаьтIамат цIагIа, наьна меттала, ши класс якхкарал совгIа, деша таро йоацаш йисар. ХIаьта Хьава 4 класс якхкачул тIехьагIа, деша ца йодаш цIагIа йисар — мар а воацаш ялх бер кхоабаш йолча нанна гIо-новкъостал эшар. ХIаьта зIамагIдолча берех тха кхаьнне — са а зIамагIйолча са шин йишийна — Кайпан Лейлайн — институташ яха вIашtIехьдаьлар. Кайпа санаторе кертерча лора заместитель йолаш хIанз болх беш я. ШоллагIа яр — медицински Iилмай кандидат — болх беш я Москверча цхьан Iилман — тохкама институте.

— Іа лорий професси харжар фу бахьан долаш дар? — аьнна, аз хаттар дича, Абдурахьмана ишта жоп делар.

— Из дукха бахьанаш долаш да. Са наьна-дай-дан наьна дан дарбаш деш хиннаб: цар чураяьннача, кIагъеннача маьженашта, ишта човнашта дарба деш хиннад... Наьна-да дIаваьлар цунна 90 шу даьннача хана, цу хана со доцент волаш болх беш вар. Са да а массаза дезаш вар ший дезала юкъера моллагIчох цаI хинна, лор хилар.

ДукхагIча даьхье, аз из професси хержачул тIехьагIа шозза ара а даьккха, дайна дIадаьлар. Пена кепайоазув ишта теркаме доацаш хиларе эгара хьалхарча арагIана бехке я профком, цехови профкомаш.

Колдоговора 1, 2, 3 пункташ Iилмана, техникана керда карагIдаьннараш, дикагIйола опыт йовза, производствана юкъейоалас, аьнна я. Уж хIамаш довзарга а юкъе доаладарга а дIайохийтача средствеех пайда бала бе-за. Нагахьа санна оаха опыт йовзара командировке пхеннахьа нах бохийте, царех цхьанне мара пайдане хIама ца дахье, из а цхьа керда хIама мара а ца хуле, тIакха профкома а ерригача коллектива а балха тIа брак я. Изобретенеехи, рационализаторски предложенеехи планагIа 300 эзар сома пайда эца безача метте 260,8 эзар сом мара пайда эцанзар.

НТО совето болх баьбан ала йиш яц. Цун членаша дукхха технически проблемаш цхьана къоастайир, бакъда, специалистий, инженерно - технически болхлой творчески болх пар теркаме боацаш бисар. НТОР совет геттара дIаяьнна. Тхо доча хоалуш дац изобретенейн рационализаторски предложенейн разработкаш юкъекхувлалга, новаторий бюрон хьаштащи кхоачашдара лоаттабеш бола тIахьожам. Цу тIехь эггара хьалха бехкокхаме профком а я. Оаха тхоай ханнахьа доагIаш дола новкъостал динзар цу общесвашта, къаьстта аьлча ВОИР совета.

Болхлойи гIулаккхера нахи производствана доал дара юкъеоза беза бригадий, хьехамчай советашка, къонача специалистий кадрай общественни отделага гIолла.

1988 шера колдоговор кхоачашдара итоагш еш белгалдаккха безам ба из дош кхоачашдара йоагIаш йола влияни цу общественни организацеша яь ца хилар. Болх ледара бу М. Гатагажева кулгалдеча хьехамчай совето, цхьаккха хIама дац хьинар долаш ва, аьнна, хета инженер С. К. Коряров керте латтача кадрай общественни отдело.

Тайп - тайпарча собранешка каст-каста дувц оахь къонача специалистий совето (председатель Г. А. Костенко) ший декхараш кхоачашдац яхаш. Тха къона специалисташ ишта хIаманца безам боацаш хIана ба доашхалургдац сона, хIана аьтча профкомо ший заседанешка бийца бац цар болх. Цу къонача специалистий теркам оаха кIезига беш хилар дий теш из, аьнна хет сона, вешта аьлча администраце, профкома, хьехамчай совета теркам кIезига хилар. «Мишта дах шо, къона специалисташ?» яха дош каст-каста увттадой саха? Увттадац. Уж вIашагIтеха цхьа моттиг мукъагIа хиннайий тха? Тха цхьа проблема эттай. Шун хьинар, шун керда знанеш эш тхона из кхоачашъяра, аьнна, царга кхайка дий тхо? Кхайнадац. «Кхайкача, оарцагIбоургба» яха хIама хиннадац.

Бакъда, ишта кхоачамбоацараш хиннадале а, 1988 шера цул хьалхарча шерал кIеззига дикагIа тоаелар къахьегама дисциплина. Къахьегамеп производственни дисциплина телхаю нах 8 саг кIезигагIа хилар. Из ишта дале а, сатем боабеш хIама да кхотаенна, дисциплина йола коллективаш йолча цехашка дисциплина телхаеш бола нах хьагучаболвар. Хьаьта. масала, ЦКПРС. ЦППД цехашка шерагара шерага дукхагIа хул дисциплина телхаераш. Из теркалдеш бац цу цехий кулгалхой а профкомаш а. Болхлой собраней, новкъостий судий, корта бохабу маларашш меларца къовсам лоаттабеча штаба новкъостал дисциплина чIоагIъе, аьнна йола колдоговора пункт цар кхоачашъяьш.

Колдоговора тIа оттаяь санитарно - унахцIено тоаяра гIулакхий план кеттерча даьхье кхоачашъяьй, санитарно - бытовой помещеней ремонт йистеяькхаш, водоподъема 3 помещене, насосней коранта кизгаш техадац. Ишта кхоачашъяьяц гаьнаш. дIайоагIара, амбрози дIаякхара пункт а.

Спортивно - унахцIено тоаяра 13 пунктах 11 мара кхоачашъяьяц. УнахцIенонна зене долча хьалашка болх беча наха шура ялара йола талонаш а ца телаш, уж болх беш болчча шура тела отталь пункт кхоачашйинзар. Бакъда, цох лаьца профкома заседане дийцар. ишта болх беча моттиге шура тела йиш хургья, аьнна соца а дир.

Профкомо тIахьожам лоаттабу кхалнаьха къахьегам аттача бакхара гIулакхаш кхоачашдара. НГДУ болх беча кхалнаьха деррига бераш берий яслешкеи бешамашкеи моттиг енна да. 100 бер хилар пионерски лагере салоIаш. Берий бешамашка даа хIама дикагIа хилийтарга 4 эзар сом дIадахийтар.

Къаьстта ювца йоагIа «Малгобекнефть» НГДУ ОРС. Кхалсаго сатийна а балха тIа кайоалаш а къахьег цIагIа дезала дика даа хIама хилча, цун яй—Iаьнъа йиза хилча. ХIаьта фу эца йиш йолаш я из тикаш тIара? Со ала гIерт, вай тикаш тIа цIаккха дулх мича хул. Из продукт-м хIанз «къайлагIарча» учреждешка мара кхачац. Дефицитни йоаца, эггара дукхагIа хулаш йола продукташ а яц тикашка, масала, фуаш, Iанна хиланзар. ХIаьта лоалахарча городе Орджоникидзе хьашт мелд хилар уж. ХIанад из ишта мехкдаьттахой городе? Цигарчул а дикагIа продукташ хила ма йоагIарий мехкдаьтта доахараша, бурувдеттарашта. Эггара халагIчарех цхьа болх ма бий цар бер. Из дIадаьтча, Грозне чул кIезигагIа хIанай тхона продукташ хьахецара норма? Тха болхлоша хIапа даац столовешка чам болаш хIама? № 6 йолча столове хIама даа ухача тха болхлоша цох «Травиловка» аьнна цIи тиллай, цига калорийни даа хIама ца хуландаь. Мел ла деза тха коллективо ишта латта хьал?

Тха ОРС-га кхоача дукхагIйола продукташ тикашка ягIац. Во лоаттабу болхлой тIахьожам. Болхлоех хIама ца хеталга, бегбоахаш, царех белилга санна деш доа гIуланх да ОРС-о лоаттадер ца аьлча, фуд из? Из кегар дIабоакнхалургбац профкома, торговлена тIахьожам лоаттабара йолча комиссена, берригa болхлой оарцагIа ца бовле.

Культпросветучреждешта ремонт яра пункт я колдоговора тIа. Ремонт яра график кхоачашъяра тIехьа бIарччача шера тIахьожам лоаттабеш из болх бар бахьан долаш бехнтокхаме болча новкъосташа еча докладегIа еррига клубаш тоаяь яр. ХIаьта, масала. Октябра 12 шу дизара цIерагIча клубе тховнах ладар чуух, кхьметтел директор вагIача кабинете а догIан хий хьалувца ведараш оттаяьй. тIакхха по хьахойт цу клуба тхов во тоабаь хилар е вIалла ца тоабар.

Клубий, стадионий, цIеча уголокий болх дикагIа вIашtIехьбаккха, дIахо художественни самодеятельностага хьинарегIа болх байта, салаIара, ветеранашца вIашагIкхетара сайренаш, кхыдола гIулакхаш дукхагIа а дикагIа а де, аьнга пункташ я колдоговора тIа. Цу учреждешта болх геттара дикагIа бу ала йиш йолаш дац. Дукха хIама даьд НГДУ профкомо, цун культурно-массови комиссе клубий директорашца цхьана из пункт ма хуллa дикагIа кхоачашъяра. Бакъда, из ала йиш яц Октябра 12 шу дизара цIерагIча клубах, е болх дина бара эша хьалаш а дац цига.

Укх лоацача къамаьла тIа па оалалуш дуккхадар дисар. Бакъда, керттера цхьа хIама белгалдоаккхарга аз: производства эффективность лакхяра, коллектива социально-бытовой хьалаш тоадара йоккхий таронаш йолаш да коллективни договор, нагахьа санна цун пункташ нхоачашйой. Профкома а ерригача коллектива а сий дола гIулаках да цу лоархIамеча документа ерригa положенеш йинзза кхоачашъяр.

Л. БАРАХОЕВА,
«Малгобекнефть» НГДУ профкома председателя заместитель.

ПРОФСОЮЗАШИ ПЕРЕСТРОЙКЕИ

КОЛЛЕКТИВНИ ДОГОВОРА ТАРОНАШ

ХIанз укх шерара коллективни договор тIанйцачул тIехьагIа дIадахача шера баьча балха итоагш йича, карагIдаьннар дийцача, бакъахьа хетар сона. Производственни хьокхамашта, болхлой къахьегамен творчески хьинар айдара влияни е йоагIа профкома балха керттера моттигаш ювцаргья аз. Уж дукха я, царех цаI да социалистически яхь вIашtIехьъякхкари из дIаяхьарг.

«Малгобекнефть» НГДУ структурни подразделенешка шерра йоаржаяь дIахьош я къахьегама яхь, хIаьта къаьст-къаьстача наха юкъе бригадашка «ПрофессегIа дикагIвар» яха яхь.

Мехкдаьттахой ди тIакхоачаш оаха итоагш ю «НГДУ дикагIвола мастер» яхача яхьа. Профкомон къахьегама отделон дукха теркам тIабохийт яхь вIашtIехьякхкара. Цунца дувзаденна Горагорскера бригадаш яхьа юкъе йоацаш ца йитара цхьа хIама даьд.

Шу хьалхагIа коллективни договор тIаэцаш хозрасчета хьалашка къахьегамхой шоай гIулакх а хинна дIаотта еза яхь аьнна дийцар оаха. Из дьасса дош а доацаш, цехий, бригадай чура гIулакх хилар белгалдаькхар. Бакъда, хIаьта, ишта хийттар кхоачашдуденнадац дизза. ХIанз а йолаш я социалистически яхь профкомен яхьа хьакъехьарга инженерел бехкокхаме гIулакх хета уйла. Яхьа условеш а цар оттае есаш лерхI. Ховш ма дарра, яхьа керттера дар хIама дикагIа хьакхургдолаш къахьегам вIашtIехьбаккхар ма дий. ХIаьта из профкомал а динагIа бохлошта, технологашта, специалисташта шоашта хов. Цудухьа лоархIаме да яхьа условеш коллективна хетачун тIара хилар.

Яхьа юкъе дакъа лоацаш бола нах цунца безам боацаш хила багIац. Цу хьакъехьа сайна хетар ала а ловра. Колдоговора тIа а яхьа итоагш наха дIайовзийта еза, цу даькъе прессагеи пенгазетагеи гIолла а йовзийташ, аьнна, йола пункт. ХIара цекерда база хьалъе езаш хилларах. Кастта нах салаIа дийцар болхлошта салаIа керда база хьалъе езаш хилларах. Кастта нах салаIа йиш йолаш хургба. Ишта дийцар, болхлой дезала общежитеш хьалъярах а. ХIаьта цу хана совето бьча соцамагIа, нах хIанз общежитешка бахаш ба.

ХIара цехе, участке шишний СТК я. Цар шоашай метте белгалйоах йолаш йола проблемаш. Масала, ер шу долалуш, хьу чакхйоаккхача цеха начальник вар харжа везаш. Ишта, из ца харжар духьа кулгалхоша шоайгара соцам а баь, керда начальник вайтар цига. Бакъда, болхлошта из дезаделанзар. Цеха совета соцам цаI хилар: цеха начальник хоржаргва, аьнца. Дукха ха ялалехьа начальникалла хержар А. У. Бишиев.

Хала хете а, ала деза, укх шера совето болх ледара дIаболабаьлга. Фу бахьан да цун? Ца хаттара жоп лу завода партийни организаце секретара Е. В. Макиенкос.

— Соахка СТК ший болх цхьан кога тIа бакха гIерташ хинна яле, укх шера цо из юха тIехьашкахьа баькнхаб. Цун бахьан да, цхьаболча цун членаша доагIгIача бесса шоай декхар кхоачашдеш ца хилар, — йоах цо. — ТIакхха шоллагIдар: укх шера цун председатель Н. Ф. Ильин цамогаш волаш, цун замести-теля из болх тесса битар. ХIаьта СТК керда председатель харжа ха хьатIакхаьчай, аьнна, хет тхона, из дош дувцаргда оаха тхой аргIанарча заседане.

Нийсса шу да СТК йола. Цу юкъа карагIдаьннараш динза дисараш теркал а деш, дIахо бе беза болх.

М. ЧАХКИЕВ.

СОВЕТ БОЛХ БЕШ Я

Шу совгIа ха я «Стройиндустрия» яхача производственни объединене къахьегама коллектива совет вIашагIъелла. Из керда гIулакх дале а, тахан предприяте массе метте овлаш хецаш латт цо, ха дIа ме йода цо ший дехкараши бокъонаши дикагIа Iомаю.

СТК-на чувоагIа 33 саг. Цар спискашка хьежача гуш дя. дукхагIбараш болхлой болга, ишта кулгалхой, инженерно - технически болхлой. Совета председатель ва токарь Н. Ф. Ильин. Завода хьал-таро, ший болх дика бовзаш саг ва из. Ер 32-гIа шу да цо укхаза болх бу. МоллагIа ша ше де веннар цIенхаштта хьаду, шийна тIадилла гIуланх тешшаме кхоачашду Ильина. Цудухьа ишта шийх тешам болийтаб цо. ДIадахача шера дукха дешаш къоастаде карагIдаьннад совета. Цун заседанешка дийцар заводе экологически даькъе проблемаш хIара. ЛаьрхIар хIара шоаттадийнахьа субботникаш а ешт, шоай территори цIенье. Дукха хана денз заводе йоацаш яр лор — терапевт. ХIаьта болхлой совето из дош къоастадир.

Шоай салаIара база хиннай предприяте. Из база объединенегара дIа а яькха, кхыча предприятена дIаелар. Бакъда, аргIанарча заседане совето лаьрхIа дийцар болхлошта салаIа керда база хьалъе езаш хилларах. Кастта нах салаIа йиш йолаш хургба. Ишта дийцар, болхлой дезала общежитеш хьалъярах а. ХIаьта цу хана совето бьча соцамагIа, нах хIанз общежитешка бахаш ба.

ХIара цехе, участке шишний СТК я. Цар шоашай метте белгалйоах йолаш йола проблемаш. Масала, ер шу долалуш, хьу чакхйоаккхача цеха начальник вар харжа везаш. Ишта, из ца харжар духьа кулгалхоша шоайгара соцам а баь, керда начальник вайтар цига. Бакъда, болхлошта из дезаделанзар. Цеха совета соцам цаI хилар: цеха начальник хоржаргва, аьнца. Дукха ха ялалехьа начальникалла хержар А. У. Бишиев.

Хала хете а, ала деза, укх шера совето болх ледара дIаболабаьлга. Фу бахьан да цун? Ца хаттара жоп лу завода партийни организаце секретара Е. В. Макиенкос.

— Соахка СТК ший болх цхьан кога тIа бакха гIерташ хинна яле, укх шера цо из юха тIехьашкахьа баькнхаб. Цун бахьан да, цхьаболча цун членаша доагIгIача бесса шоай декхар кхоачашдеш ца хилар, — йоах цо. — ТIакхха шоллагIдар: укх шера цун председатель Н. Ф. Ильин цамогаш волаш, цун замести-теля из болх тесса битар. ХIаьта СТК керда председатель харжа ха хьатIакхаьчай, аьнна, хет тхона, из дош дувцаргда оаха тхой аргIанарча заседане.

Нийсса шу да СТК йола. Цу юкъа карагIдаьннараш динза дисараш теркал а деш, дIахо бе беза болх.

М. ЧАХКИЕВ.

«КРАСНЫЙ МОЛОТА» НАКАЗ

100 халкъа депутат хила веза общественни организаци хиларах тарра профессиональни союзашкара мехка Iаьдала керттерча органе. ХIанзле дIаязвь ва 104 кандидат. Царех цаI ва Мазахир Юушировн-оглы Гаджиев — С. М. Кирова цIерагIча машинаш еча заводан наладчик, Азербайджана винал. Цунца вIашагIкхийтта хилар красномолотовцаш.

Кандидата доверенни волча Азербайджански ССР еза-йоккха машинаш еча промышленносто болхлой профсоюза республикански комитета председателла Ш. Р. Алиева завода болхлошта дийцар М. Н. Гаджиев наьха ишттал тешам болаш хьа мишта хиннав, цун къахьегама биографи йовзийтар, цо производственни гIулакхаш та а общественни вахаре а юкъе дакъа лацарах дийцар.

Кхы дикагIа вайзар «Красный молот» завода болхлошта М. Н. Гаджиев, цо харжархошта хьалхашка бахача наьха вахара хьал тоадара, интернациональни гIулакхаш чIоагIдара, Iилма-технически прогресс снхъяра, экологически дешаш къоастадара, гIишлош хьалъяра, кхычоа а тIаерзаяь ший программа ювцаш къамаьл дича.

Гулбеннача нахага къамаьл деш завода директора Г. М. Мусалимова аьлар М. Н. Гаджиева кандидатура хьаллаца еза, из вай езайониха машинаш еча промышленностагара вола СССР Лакхехьарча Совета викал хургва.

Кандидата вай деш дола наказ да, аьлар цо, кхаьдиъ шера тишъенна оборудовани кердачунца хувцаргйолаш шийна могар дар. Цо йиш хулийтаргъяр вайта арахеда продукци дикагIа хилийта а «Iаьржа субботникаш» оалараш дIадаха а.

Завода болхлоша цхьа барт а болаш, тIанйцар завода директора предложени, профессиональни союзашкара волча СССР депутаталла кандидата М. Н. Гаджиева даь наказ мога а дир.

Л. УЛАЕВ.

ДОАЗОЛ ДЕХЬАРА

ПОДРЯДАХ ДОАЛА БЕРКАТ

(Благоев Димитра цIерагIча Асеновградски АПК опыт)

Бригадни хьисапе болх вIашtIехьбаккхари арендни подряди юкъейоалаяьй Димитра Благоева цIерагIча Асеновградски агропромышленни комплексе 1987 шу долалуча хана. АПК председателла Георгий Иванова хетачох, арендни подряд — болх беча даькъе ший лоIаме хилар да. Къахьегам вIашtIехьбаккхара цу тайпарча формас шоаш беча балха тIехьара хьахургдолчох нахага уйла яйташ, продукци, инвентарь, лаьтта шоай доацаш санна хьалха хетийташ хиннараш дIадаьха, дицдолийташ я.

Эггара хьалха дезала подряд тхьамка леладеранта юкъейоалайнр. ХIанз система тоаяьй, дезала подрядагIа, индивидуальни подрядчикий, ишта АПК болх беш боацаше, шоай мукъача хана шоашта деннача лаьтта моллагIа цхьа культура хьалкхее безам барашта а дифференциаци юкъейоалаяьй. Хьалкхеяь, ехкача продукцега хьежжа расчет ю. Хнла тарлу, масала, моллагIча цхьан подрядчико кхычул дуккагIа яьхача помидорех кIезигагIа ахча эца, хIана аьлча, цун помидораш цар мах лохбеннача хана кхьчандаь. Кхыча подрядчико дукха тхьамка данка мег, хIаьта тхьамкий хьувкъам дуккха кIезигагIа баьккхача цун коллегас дуккха-дукхагIа ахча эца мег, хIана аьлча, цо даьккхача тхьамкий лордий дикал лакхагIа хилар бахьан долаш, — ший ханнахьеи доагIгIача тайпареи тхьамка даккхари доакъадари бахьан долаш.

Къахьегам вIашtIехьбаккхара къаьнарча способагIа, хIара гектара тIара юкъера лаьрхIача 7,5 центнер мара тхьамка даккхацар. хIаьта хIанз арендатораш 400 гектар тIара 20,4 центнер тхьамка доаккх. Хувцаденна, керттерча даькъе, тоаделар тхьамка дикал а. Ишта да кхыча цхьаца йолча культурашцара гIулакхаш а. Арендни подряд кхоачашдара юкъейоалаяьчул тIехьагIа пленка тIатехача теплицашка кхееш йолча помидорий хьувкъам шозза дукхагIа, цIеза бурча — цIаIззеи ахаззеи дукхагIа хилар.

Юртбоахама культураш кхееший доходаш лакхъелар. Масала, Червен яхача юрта яхаш йолча Унджиева Фиданкас «корнишон» яхача сорта нарсаш хьалкхеярах шера 11 500 лев ахча нийцар. Хьалха моллагIа саг атта раьза хилацар нарсаш, салат, редис хьалкхеде...

ХIанз агронома технолого а наха низ бац болх бе яхаш. Подрядчикаша ханханнахьа ги, удобренеш, техника, тара, транспорт дIадех. АПК-айи бригадайи кулгалхой цар дIадехар ца дIа а балац. Технологаш хьалха санна хIаранега де дезараш белгалдоахаш бац. хIанз уж дехкарийла ба квалифицированни консультацеш тела. ХIаьта уж а арендни подрядагIа болх бе лаьрхIа ба. ХIанз цар доагор, химикаташ, хий кходергда.

Цхьаьхха цаI да. ХIанзалца арендни подряда системах дукхагIча даькъе кулгалца къахьегам дIабехаш йола культураш кхееча мара пайда эцацар. ДIадахача шера Асеновградски комплексе хьаьяй дика къахьегаш йола бригадаш. Цар ялат, консервни промышленносто лаьрхIа йола хьалха хьайоала помидораш, ишта шера лордаш йола «Вирджиния» яха тхьамка кхеду. Хьувкъам чуэцар машиннашца. Цу тайпара, арендни подрядех доалача беркатах а йоккха производительность йолаш йолча техниках а пайда ийцар. Арендни подрядагIа болх бе баьлар механизатораш а.

Из кердадар юкъедоаладарах боалаш бола пайда кхы а духхагIа хилар догдоахийташ да.

Георги ВЛАСЕВ,
болгарски журналист.
(София Пресс-АПН).

МОЗАМБИК. Расистски ЮАР-е Африка къулбехьене лоаттаеча политика бахьан ер шу чакхдоалаш байддараш 3 миллион сагага кхоачаргба. Из цифра йоалаю ООН байддарий хьакъехьарча Лаккерча комиссара управлене регионалыш бюро доклада тIа.

ХIара бетта шоаш бахачара боха безаш хул Мозамбике эзараш бола нах, «Мозамбикски къаман духьале» оалача бандаша боабечара кIалхарбовлар духьа. Лоалахарча мехкашка — Малаве, Зимбабве, Замбе хьаIайнаб бIаьш эзараш бола мозамбикцаш, байддарий лагерашка цига баха нах воча хьал тIа а ба.

Мозамбикски правительствас долла хIама ду ший гражданаш цIабоалабара, дунен халкъашта юкъерча организацеша новкъостал а деш, чуIеча цIеношца, барзкъашца уж Iалашбе, лерттIа баха а къахьега а хьалаш хилийта гIерт. Бакъда, царех дукхагIбараш цIабахка йиш йоацаш ба хIанзарчоа, хIана аьлча уж баьхача моттигашка МНС бандаш я.

СУРТА ТIА: МНС бандаша йохаяь Мапуту провинцера машиннаькъа участок.

АИМ — ТАСС сурт.